朝鮮日報
朝刊
本紙朝夕刊十二面

## 社說

### 朝鮮美展
先後策의 檢討必要

一

第十九回 朝鮮美術展覽會의 入選及特選은 이미 本報에 發表된바와 갓거니와 그內容을 要略하여보면 出品總點數는 一千百七十一點에 達하엿는데 審査委員들에서 審査한 結果 지난 二十七日에 入選總數 三百八十七點中 第一部東洋畵는 六十二點이오 第二部西洋畵는 二百二十八點이오 第三部中 工藝가 六十二點 彫塑가 十四點으로 그中에 初入選이 百二十八點이엇음을 發表하엿고 또 三十日에 特選으로 第一部 七點 第二部 十五點 第三部 八點 計 三十點을 發表하엿다。그리하여서 過去 一年間의 朝鮮內 美術的力量의 總決算과 總指標가 明白하게 되엇다。

二

그러면 過去一年間에 朝鮮의 美術的總收穫이 얼마나 되는가 量的으로 質的으로 測定하여보아야할것이다。爲先 量에 잇서서 昨年度에 總出品點數가 一一六三 入選이 三三三 特選이 二七이엇다 그러므로 出品點數에 잇서서는 昨年에 比하여 別로히 만치못하다 그러나 質的으로 본다면 入選과 特選이 共히 向上의 자최를 示現하엿다 特히 第一回의 出品點數 四〇五 入選이 一七〇이엇음에 比較하면 美術朝鮮의 躍進은 量으로나 質로나 實로 刮目에 값할만하다 이것으로써 朝鮮美術界의 斯人들이 얼마나 努力하엿는가를 알수가 잇고 따라서 古代에 燦爛하엿든 美術文化의 復興을 어느程度까지 自信을가지고 待望할수가잇다 이 어찌반갑고 기뿐일이아니랴。

三

今回美展에 入選과 特選이된 作家들은 그榮譽가 크거니와 入選되지못한 作家라고하여서 絶對로 落望할것은 아니다 또 入選作家라고하여서 반드시 斯界에 權威가된것도 아니다 要는 落選과 入選을 不拘하고 꾸준한 努力을다하여 大成의 域에 邁進하여야할것이오 特히 入特選된 作家는 그部門의 榮譽를 어덧다고 一時的 小成에 滿足하여 大家然하여서는 絶對로 안될것이다 審査評에도 잇는바와 가치 東洋畵가는 部門는 아직도 未熟한 時代를 未免하엿고 工藝美術은 더욱 幼稚한境域을 벗지못하엿다 그러므로 旣往에 入特選의 榮譽를가진 作家는 더욱 精進에 精進하여서 美術朝鮮의 復古와 밋 新美術文化의 建設을 目標로 邁進치아니하면 안될것이다。

五

끝으로 한가지 더말할것은 今回美展에 入選된中에 新進作家가 만코 旣成作家는 적은傾向이 아닌가 勿論旣成作家는 不名을 避하기쉽다는 嫌으로 出品을 回避하는 事情도 잇는것가튼데 이것은 美術의 發展과 向上을 爲하여서 新進을 誘掖扶進하는 意味에서 섭섭한일이라고 아니할수업다 萬一 出品치 안는것이 旣成作家의 怠慢과 退嬰에 依한것이라면 그것은 더욱 寒心할 일이다 그러므로 躍進하는 美術朝鮮을 爲하여서나 後輩를 爲하여서나 朝鮮美展의 確乎한 權威를 爲하여서나 奮發協調치 아니하면 안될것이다。

# 歐洲情勢急變轉回로 政治體制强化를要望
## 軍部、政黨方面機運濃厚

(寫眞上은近衛公 下는久原總裁)

【東京電話同盟】歐洲情勢가 [illegible] 際情勢의 緊迫에 따라 急迫한 支那事變處理를 期함에잇서서도 國內政治體制의 强化가 喫緊의 要務이며 現下日本의 政治的推進力이되어잇는 軍部方面에서도 政治體制의 强化가 云謂되고 一方近衛公을 中心한 新黨結成이 企圖되고잇는 [illegible] 久原總裁가 旣成政黨을解消하고 大合同에依한 新黨結成運動도 [illegible] 民政黨은 積極的으로 新黨樹立을目標로 解黨하지는 안흘것으로 보이나 今後近衛公을 中心한 新政治組織의 運動이 具體化할時는 態度를 持續할것갓지안흐므로 今後의 推移는 [illegible]

# 身分保障令撤廢
## 閣議서 法制局原案可決

【東京電話同盟】歷代內閣의 懸案인官吏身分保障制의 撤廢와 滿洲國新政府에 參加中인 日系官吏의 待遇及在籍年限延長問題는 三十日定例閣議에 上程되어 三十一日의閣議에서 決定되엇다 [illegible]

一、文官分限令의 改正에依한官吏身分保障制度撤廢의件
一、外國(滿洲、蒙疆等)官吏任官中의 期間通算의件

[illegible]

### 樞府는反對

【東京電話同盟】政府는 三十一日閣議에서 官吏身分保障令撤廢를 決定하고 [illegible]

### 對戰局態度
外相、閣議서說明

【東京電話同盟】有田外相은三十一日定例閣議席上 歐洲戰亂推移에伴한 伊太利의 參戰은 至今 時期問題로 보이는데 [illegible]

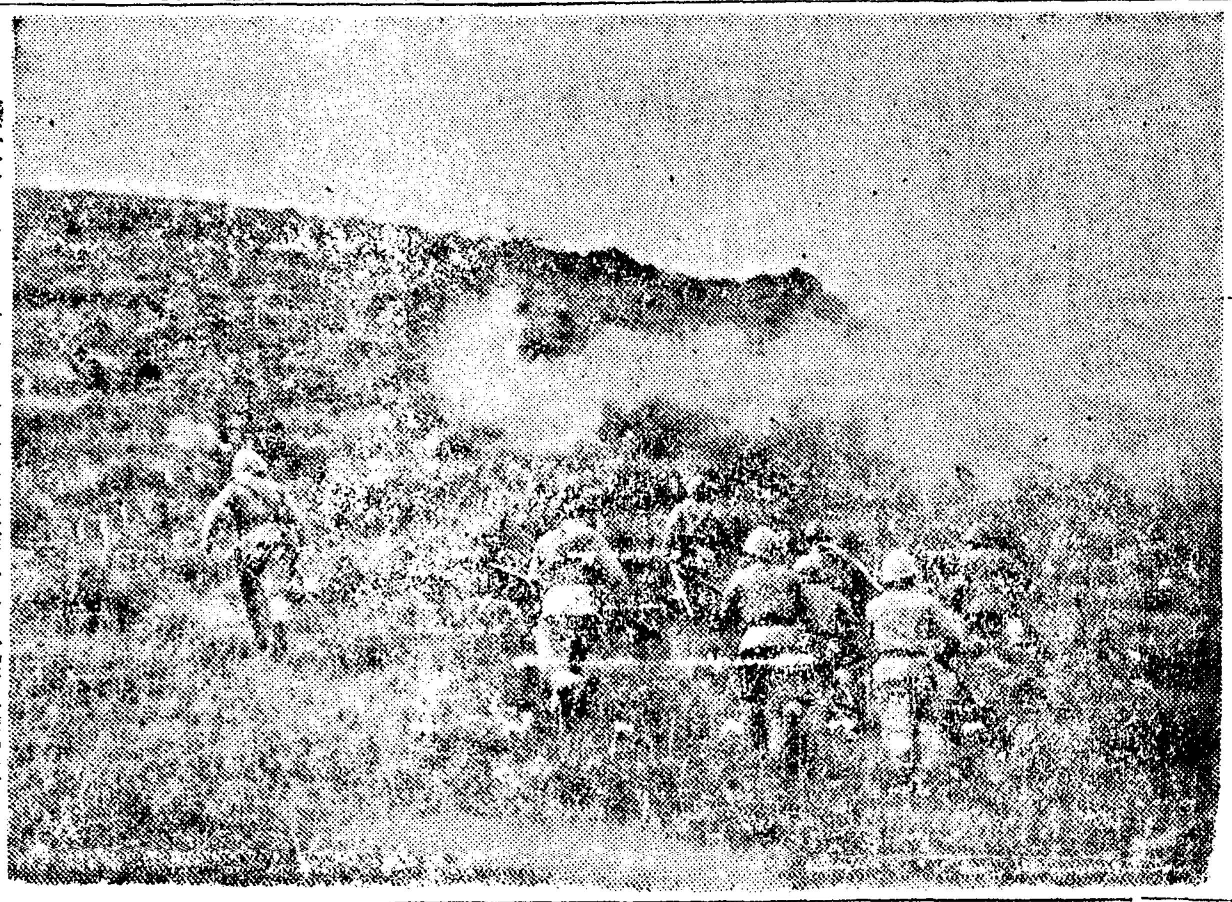

殘敵을追擊 炎暑를무릅쓰고 猛進하는 我精銳部隊

# 光榮의優賞五十四名
## 第廿三回(陸軍關係)(第二十回)論功行賞

【東京電話同盟】至嚴하옵신御仁慈로써 支那事變第二十三回論功行賞(陸軍關係第二十回)의 御沙汰가 게시옵시어 六月一日午前十時 內閣賞勲局과 陸軍省으로부터 發表되엇다 今回 行賞의 恩典에 浴한者는 將校以下 西六十五名 准士官、下士官、兵五千十二名 軍屬七十八名으로 殊勳者는 陸軍步兵大佐以下 五千三百五十一名으로 金鵄勳章受賞者는 二千九百二十五名 그中 陸軍步兵大佐以下 五十四名이다 그리고 今回行賞者中에는 노몬한事件에서의 戰病死者가 約百名이나 包含되어잇다

【東京電話同盟】陸軍省發表 = 支那事變死沒者 第二十四論功行賞發表 今回光榮잇는 論功行賞의 恩典에 浴한 支那事變死沒者의 範圍는 左와如하다

一、人員
戰死者 二千七百二十八名
病死者 二千六百二十五名
計 五千三百五十三名
二、時期
戰死者 昭和十五年一月下旬頃까지
病死者 昭和十五年一月下旬頃까지
三、地域
北支、中支를 主로하여 蒙疆、滿洲、內地의 各一部를 包含한 四、殊勳中의 陸官者 五十四名 (戰傷死者)

[illegible]

### 朝鮮人關係者
[illegible]

# 事變以來千七百機擊墜
## 海軍部隊戰果赫赫

### 大本營海軍部公表
(昭和十五年五月卅一日午後五時)

聖戰 第四年初頭以來의 海軍作戰의經過及 成果概要

【東京電話同盟】海軍省에서는卅一日午後五時 事變勃發以來 第六回째의 作戰成果의 概要를 左와如히 發表하엿다

[illegible]

### 國府海軍部長專任
[illegible]

# 官吏도民間會社에
## 二、三年間式勤務
### 首相의官吏再敎育案

【東京電話同盟】民政黨의 川崎克、內崎作三郎、櫻井、田村五氏는 官吏制度改革에 關한二十八日 幹部會의 決議에 基하여 三十一日 午後四時首相官邸에서 米內首相과 會見하고 [illegible]

# 興亞院會議

### 閣議決定事項
【東京電話】

[illegible]

### 首相、記者團에 三日、所信披瀝

[illegible]

### "百圓에廿七圓" 官吏待遇改善考慮

[illegible]

# 人的資源培養
## 山本朝鮮軍醫部長力說

[illegible]

# 英佛敗戰의可能性
## 米의軍擴熱에拍車
### 米上院委員會態度闡明

【紐育二十九日發同盟】[illegible]

# 全滅?降伏?
## 運命切迫한聯合軍

【倫敦三十日發同盟】[illegible]

### 第二次國防敎書
【華盛頓三十日發同盟】大統領秘 [illegible]

# 伊重大閣議召集

【羅馬三十日發同盟】[illegible]

# 西班牙、伊와協力
## 지브랄탈奪取計畫

【羅馬三十一日發同盟】[illegible]

### 東南歐에平和的壓力
### 蘇聯、着着計畫進行

### 英歸還兵의慘相

# 獨逸과유고間
## 經濟協定成立

【베르그라드三十日發同盟】[illegible]

### ▲任用令改正問題
### ▲待遇改善問題

[illegible]

### 放送協會總會
### 會長에甘蔗氏推薦

[illegible]

### 廣田瑚志褒

[illegible]

# 골고루퍼질옷감들
## 今後의違反商人은配給停止로도制裁
布木篇

配給網의 表裏兩面 ＝三＝

『간도(間島)에서 두만강(豆滿江)을건너 조선땅에와다가 광목한마를 사가지고 돌아가면 이원버리가된다』 이것은 최근만주국의 어청난 광목『야미』시세를 단적으로표현한말인데 현재거기서는 광목한필에 일백이십원이라는 기록을 짓고있다 한마에 자그만치 삼원, 조선땅에건너와서 이역시 광목한마에 공정가격은 삼십구전이지만 아직도길목마다 구십전 호까(呼價)의광목행상이 너저분한것은 구십전이나 일원을내고라도 물건을사는사람이 상당히 만키때문이다 그러면 돈버레데 간얻어서 광목한마를 구십전식이나주고 사느냐하면 그런것은 아니다 제법사람꼴답고 포목장사를하는 집에서는 광목자투리

『야미』시세의 기록인 구십전내지일원을 웃수고 사가도 이원하나는 떨어진다는 계산이다 ◇ 어떠소 조선안포목장사 약반을세만만 어셋는들 하루사발에 떼부사기 생길번하였지요? 삼품은바랑 조차 차지를수가업는때문이다 이상파기를 현상이상긴원인을 잡기더듬어보기위하여 지금까지의 광목면직물의배급계통을보면 다음과같다 ◇ 조선메리야스공업조합에서 물건을 만드러서 조선면직물 원사매상(元賣商)조합으로 넘긴다 여기서는 배급비는 면직물을 다시 중간매상인 조선 면사포상 여러회로 나누고 다시 이것이 소매상에게 배급이되어 소비자의 손에 도라가게 된다 그런데 이것은거이 형식에지나지안코 내용으로는 제가끔 습습금 여프로물건을풀러서 오못한 이속을보앗다 출구체적으로도 이야기하면 필료가저온 옷감을가공하여 파는것인데 피복공장에 일단팔기는하나 이것으로도 만흔 『에프롱』『샤쓰』운동복등은반도시 도루사가지고 도만부이속을 보게된다 이것은 광목등속에한한것이아니고 실로이가튼내

용은무어이라고도 지금우리가 맥수출사려면 비탕을가지고 가야하도시 정작 양말『사루마다』는 동을 기지고가야 살을사게되는것이다 여상파가치 일단사이나 광목을팔고 가공품을 사는것은 을경멸한다 ◇ 노동자의 옷감이서라고도 볼수잇는데 생산자 원도매 중간도매까지는 총독부 판매판으로 조직된 조선면포통제위원회에서 생산수량 도매(卸)배급수량등을결정한다 ◇ 간도에서는 도내소매업자들수한하여 배급조합을 만든후 매월전표를 소매상에게 나누고소매상는 그전표로 중간도매상에게가서 물건을사다가 자꾸림을 하게된다 그런데 일반소비자는 도시에서는 정총대나부에서는 장또는 면장에게서 증명서를바다가지고 소매상에가서 물건을 사게된다 ◇ 이제도가 어지의양심적인 협력에의하여 완전한 통제만된다면 일년에 일백팔십만필속 매월 십어만필의 면포가 순전이민간에퍼지게되어 농민과 노동자를 위수로 사람이 일년에 평균네마의 면포를 살수잇게된바 그러나여기서 주의할것은 배급품

가잇는데일반은 자기가필요한종류를 골라서일년에네마가량을사게되는것이다 ◇ 이상간도의 배급조합은 오월이 매상조합원 ...

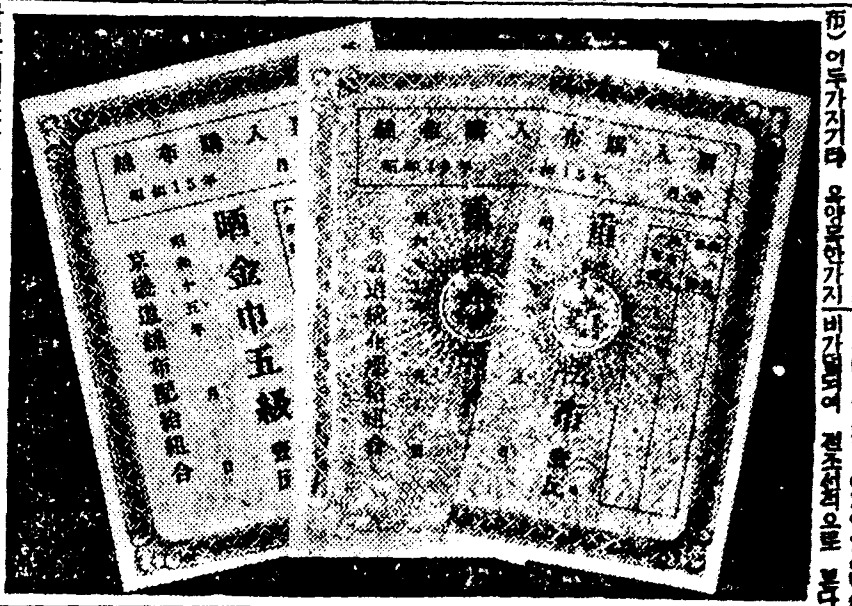

종이 일부가지가 엇더는것이다 생면포(生綿布)여 두가지 생산화(生綿)하이 도두가지가 오양목한가지 ...

# 廣木配給傳票는
## 準備關係로五日부터實施

『유월일부터는 광목을공정가격대로 누구나 살수가잇다』 한편 사건이 경찰에서 일어나와 요사이 평양을 종로 조선한고 이것은 그가지로 미준 돈을 배급통제가 되면 어느정도 되는가 말들 아직간조합 ...

# 手荷物制限!
## 七月一日부터實施

【京城電話同盟】 최근수하물(手荷物)소하물(小荷物)이 쭈주하여 여객수송에 지장이만흠으로 오는칠월일부터 이를제한하기로되엿다 즉 수하물은 한개의기리 가두메들오롱후나 나시대 벼이상 넘지못하고 과 천막 생활품을 제외한 그외 것의 일반 병 (몇)에 (...) 되는 것은 ...

# 아파ー트 旅館轉業
## 今後는絕對不許方針

판광씨ー즈을 알구고 요사이경성을비롯하여 각도시의 아파ー트경영자가운데는 호텔이나여관으로 방향전환을하여 필필에 ...

### 中央中學創立記念 運動會明日로延期

부내중앙중학(中央中學)에서는 유월일일이 창립일이므로 이를 기념하고자 교내운동회를 개최할예정이 엿섯는데 비로말미암아 명 유월이일 일요일로 연기하엿는데 당일은운동회는 오전여덟시부터 시작할터이며 학부형제씨와 교우제씨들은 만히 출석하여주기를 바란다고한다

### 情夫와出奔 젓먹이아이두고

【安岳】 봉산 이미 ...

### 고무靴暴利商

【晉州】 간상배의 준동에대하여 ...

### 봄바람마진 세處女 大邱에와서彷徨

【慶北支社電話】 대구부횡정(大邱府橫町) 일백일번지 장현중(張鉉中)...

【曆】 ▲六月一日(土曜日)陰四月廿六日 ▲干支ー乙亥 ▲日出ー午前五時一四分 ▲日南中ー午後零時二分 ▲日入ー午後七時四分 ▲晝間ー十四時三四分 ▲月出ー午前一時 ▲月入ー午後二時一分 ▲滿潮ー午前一時一五分午後一時一八分

# 西北朝鮮 勞働者斡旋進捗
## 三月부터五月까지三萬九千餘名輸送

【平壤】 서북조선의 노동자는 만주 ...

### 鎭海女靑組織

【鎭海】 경남진해에서는 금번여자청년단을 조직하여 ...

### 孫子찾는老婆 路邊에서昏倒

【咸興支社電話】 지난이십팔일 오전 ...

### 延白郡守, 邑長創氏

【延安】 연백군수 김기준(金基俊)씨로 ...

今日天氣: 曇降雨後晴

# 定平少女慘殺事件
## 容疑者의自白과臨檢結果符合

【咸興支社電話】 ‖기보‖정평군 ...

# 美展審査總評

## 上位의水準은 難兄難弟
西洋畫 ‖ 伊原宇三郎氏

금년에 제이부특선은 십오명으로 수효로보아 좀만흔감이잇스나 작품으로보아 좀들게되엇다 종래에는 특선급과 그다음급과는 큰차이가잇섯는데 금년에는 다음급가는 사람들의약진으로 상위(上位)의 이십매쯤은 뛰어난작품이업는것으로 기탄업시말한다면 상위라해도 반드시 상위라고는할수업스며 이를제일선작가들을 어떠케하면 한층더 발전하느냐는것은 장래의숙제이다 수상한사람도 이상의 의미로보아 다른특선작품과 큰차이는업스나 모두늘어노코보면 그 태도나섯기때문이다 추천도 수로보아 두사람들이 적당할것가드나 어네사람은 자웅을가릴수업고 경력으로보아도 다른사람들과는 큰차이가 잇섯기때문에 네사람을 추천한것이다

## 乾漆盛器는 場內의白眉
‖工藝‖ 高村豐周氏

금년은 칠기가압도적으로 성적이조하서 특선사점중에 이점 ...

## 藝術에對한 態度가眞實
彫刻 ‖ 畠健大夢氏

조각특선사점은 다소제작방법은 반가운일이다 김복진(金復鎭)씨의소녀는 청년의 한성격을표사한 점으로 성공이다 작가에게 바랄것은 인체의근육운동을 내면적으로 통찰하여 더욱 해석을더한 사생을하면 더욱 훌륭한 작품을 어드리라고 밋는다 조규봉(曺圭奉)씨의머리(頭)는 머리카락이라도 끔겨의 기백을 바더야할것인데 그긴말섯이엇 머리카락의 조각화를 개을리한 것이유감이다

## 新人의精進에 期待
‖東洋畫‖ 矢澤弦月氏

금년에는 추천이이인 수상자 삼인이 낫는데 그중에서도 금년에 처음으로 출품한 청초한 방천(川村)씨와 정말조(鄭末朝)씨에는 해마다 미전에 우수한작품을 내어 진보를보이고잇슨이들이다 ...

# 船員保險法案
## 今日부터實施

국운발전에 따르는 해운사업의 적접 기픈 관계를 가지고 잇는 선원(船員)의 양성확충은 시국하 특히 필요한데 이를로 하여금 봉직하는 업에 안심할 록 국가가 적당한 시설을 하는것은 해운사업의 발전을위하여 긴요한것이므로 정부에서는 저번 선원보험법안(船員保險法案)을 저번의회에 제출하여 찬을 어덧스므로 도디어 금년 ...

# 六月의메모

처여름은 유월과함께왓다! 『라이락』과 『아카시아』꼬치지고 인제는시들에서 룸음으로 들어간다 이무성(茂盛)의 달은 또금년의농사를 결정하는 중요한달이기도하다— 모내기에 비가넉넉해야만 하는이달이다 (오! 한들이어 땅의 백성이 얼마나 비를기달리는가를 살피소서) 그러므로 사람들이새로운 경쾌한옷을입고 어달을 마지하는것은 더위때문이라기보다도 이달의 중요성을알고 경건한 뜻을표하함일것이다 이중요한 한달동안의행사는 어떠한가? 첫재는 애국일인데다가 이날부터 시국하 귀중한 『금』이 외국으로 나가는것을 막기위해서 밀수출을 밀고하는

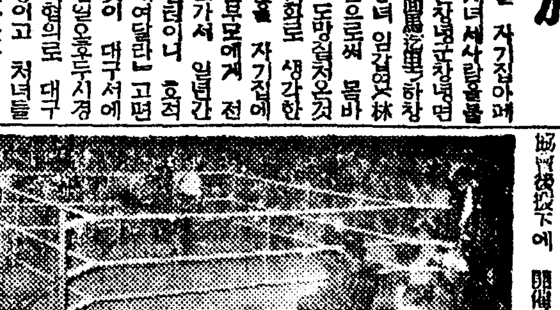

第九回 全朝鮮中等學校籠球大會
時日 六月十四、五兩日
場所 延禧專門學校籠球코ー트
參加規定 參加는各校一團으로限하되選手는十二人以內로함
申請期日 六月九日
申請場所 延禧專門學校
主催 延禧專門學校
後援 朝鮮日報社

創立 明治三十二年
株式會社 朝鮮商業銀行
京城府南大門通二丁目
頭取 堀正一 專務取締役 井上清

內科 小兒科 醫學博士 姜聲郁
京城仁寺町一七九 姜內科醫院

회충구제량약 岩崎大海堂 セメン菓子
(珊篤尼涅菓子)
本舖 大阪天王寺 合名會社 岩崎大海堂

纛島遊園地
山水具備하고 綠蔭이茂盛한
國內各種遊戲場 大小人풀 江岸에는遊船 보ー트具備 銀沙場越便은奇岩怪石
京城軌道株式會社

乞願! 地方出張販賣는아니하오니 弊堂의名義를冒稱하여 行商하는奸商에게欺瞞치안토록注意하시기伏望하나이다
大學堂眼鏡店
京城府本町二丁目 電話本局② 三三七五番
▲支店 平壤府本町六
不正안眼鏡은視力을害한다
눈에合致한렌ー스는設備가完全한專門店에서調製함
京城帝國大學御用 京城醫專病院眼科 京城府民病院眼科 京城公眼科 龍山鐵道病院眼科 御指定

ブラザーミシン
國產ミシン界最高權威
優良特製 最新型品
型錄進呈(要郵券三錢)
代理店募集
朝鮮開城 コリアーミシン製作所

藥의滋味는나도모으기
製藥士 養成講義
무슨藥이라도自由로製造
◇立身成功의門
日本通信製藥學校

# 中部版

## 綿織物配給바들者 仁川府內四十四名 今一日附로配給될터

【仁川】기보=남북、생양복이 공회의소등에서 협의하게되엇스나 경기도에서 유월일일부터 전표로 배급을한다하여 그것을협의하기위하여 인천포목상조합에서는 조합장 김태섭(金泰燮)씨가 여러번 경기도로가서 그배급에대한것을 협의한결과 인천부내에 배급할것은 현재상점상명이나된다 이는전부가 포목상조합원에만 주게되엇다 그리고 추가로 열명이더밧도록 경기도에 신청중인데 의견도그실정을 경기도에서 참작하고 한꺼번에 인가를할모양으로 인천서경제계에 통지가왓는데 인천부내에배급할것은 포목상조합과 인천서경제계와 인천부산업과 인천상공회의소등에서 협의하게되엇스며 그협의회에서 적절하게배급키로 되엇다 아프로는 면직물의배급이 그다지곤난하지는 안을것이며 따라소비자측으로도 종전보다 사기가쉬우리라 한다

## 警報臺와井戶 新設決定

【木浦】전남수산회(水産會)무안군지부(務安支部)에서는 소화십오년도 사업계획으로 다음의건을 도수산회에 제출하엿다 일、흑산도(黑山島)에 무선전신 [illegible] 망의건 일、어업용전연저수 탕크 설치를 요망의건 일、어업용정호(井戶)시설을요망의건

그런데 폭풍우경보대는 흑산도 예리(曳里)에다 어업용정수(井水)는 비금도(飛禽島)와 [illegible]에다 설치하기위하여 지부에서는 직시설치준비를진행하고 잇다한다 경보대는 어업용정호(井戶)는 팔월경에 완성되리라는데 어업자들에게는 열대편이이되리라한다 [illegible]

## 松高實業場創立 十周年記念盛擧 年生産額百五十萬圓

【開城】피복기근이 심각한 이때 개성 송고실업장(松高實業場)에서는 공장을 증설하고 기계 백대를 구입하여 피복지를 다량생산하게 되엇다함은 기보(既報)한 바어니와 지난 삼십일 오후二시 동공장후원 광장에서는 창립십주년 기념식이 성대하게 거행되엇다 내빈석에는 이(李)산 업과장의 입석을 비롯하여 부내 관공서대표 공직자들이 전부 열석한 가운데 식은동성요 [illegible] 일은간북도 황국신민서사 시국행사부터 시작되어 [illegible] 허(許)씨의 경과보고가 잇슨후 사장 김정호(金正浩)씨의 개회사와 전무 허진씨의 [illegible] 노력이 크다하며 일년생산액은 일백오십만원의 거액이라한다 표창자씨명은 다음과갓다

▲職員 張相國 李相鈺 李相羽 ▲職工 金景順 金光順 金昭大 李順金 李玉粘

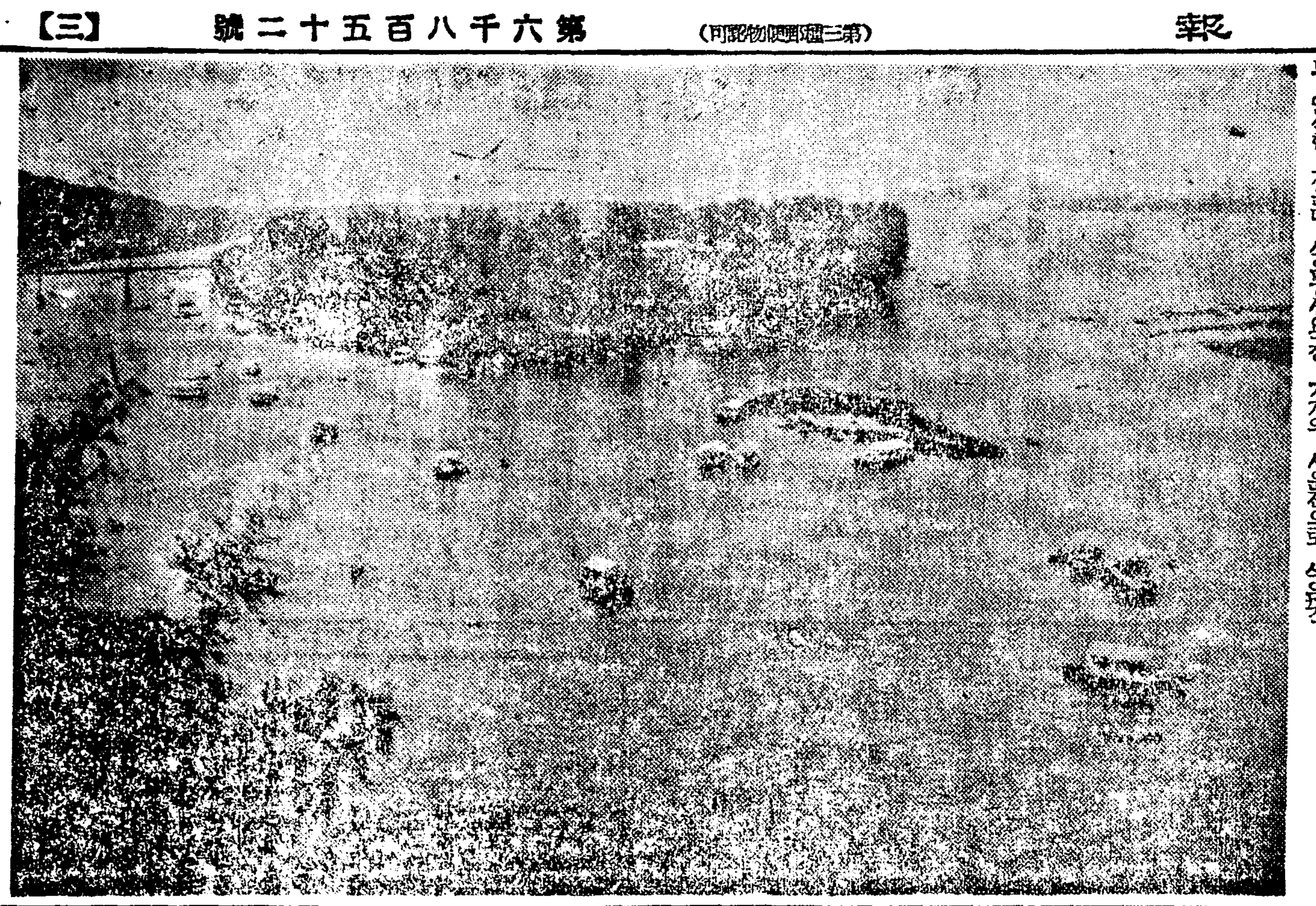

初夏江上景風……(漢江)

## 秦安小學校 學父兄會와後援會

【秦安】지난이십칠일 해군기념일(海軍記念日)에 태안소학교에서 학부형회와 후원회를 개최하고 [illegible] 경과보고 [illegible] 회장개선이잇슨후 폐회하엿다한다

## 倉庫專門窃盜犯 仁川署서逮捕取調中

【仁川】일정한 주소가업는전주 수용인 김삼봉(金三鳳)(二七)은 부내각창고에 들어가서 의복과잡화를 훔쳐내는것을 인천서원이 탐지하고 체포하여 취조중이다 [illegible]

## 호떡장수들悲鳴 麥粉、砂糖求得難으로 業者들仁川署에斡旋을嘆願

【仁川】쌀이 달리기 때문에대용식량을 사먹는사람이 대단히 늘어가게되어 인천부내에 잇는 [illegible] 호떡장수들은 밀가루와 설탕을 구하지 못하여 장사를 못하고 [illegible] 인천서에 알선을 탄원하엿다한다

## 苗虫驅除徹底勵行

【全北支社發】 [illegible] 제일회六월五일 제二회六월九일 [illegible]

## 小作爭議激增

【春川】 [illegible] 소작쟁의가 격증하여 [illegible]

## 料亭、飲食店檢索 不淨飲食物退治코저

【仁川】인천서위생계에서는 하절을당하여 [illegible] 요리점 음식점 [illegible] 부정음식물을 발견할때는 [illegible] 부패한 음식물은 일체 [illegible] 엄벌하기로 하엿다

## 農業報國週間實施 忠南道農山漁村에서六月十日부터十日間

【忠南支社發】충남도에서는 금번 전시국책수행에 [illegible] 다음과같이 농업보국주간을 실시하기로되엇다 ▲本農의捕殺 ▲稻의肥培管理 ▲桑의肥培 ▲果樹의摘果 ▲貝類의採集 ▲農家副業所의開設 그리고 주간중에는 찬밥(冷飯)을 먹기로 하엿다

## 警察、內務部長도 産米增産督勵

【平南支社發】평남도에서는 금년도의 미곡증산목표수량을 기하여 [illegible]

## 榮州山菜好況

【榮州】경북의 [illegible] 산채(山菜)는 [illegible]

## 賭博團打盡

【安東】 [illegible] 도박단이 [illegible]

## 全州、體協步行會 完山道有林踏破

【全北支社發】전주부 체육협회에서는 부민의 체위향상과 심신단련을위하여 제일회 보행회(步行會)를 개최 하고 남고산(南固山)에 등산하엿섯는데 일반의 열렬한 찬동을바더 [illegible]

## 協和會關係者 全南을視察

【全南支社發】내지에서 조선인들과 접촉하고있는 협화회(協和會)관계자들은 작년도에 조선을 시찰하여 [illegible]

## 全朝鮮씨름大會 本報開城支局後援下

【開城】부내고려청년회(高麗青年會)의 주최와 본보개성지국의 후원으로 [illegible]
一、申請期日 六月八日까지
一、申請場所 高麗青年會
一、申請金 二十錢

## 裏麥作의小作料 徵收는斷不容許

【忠北支社發】 [illegible]

## 完州旱害工事完了

【全北支社發】완주군에서는 [illegible]

## 白晝火藥庫破壞코 雷管百餘個窃取 淸州署에서犯人留置嚴調

【忠北支社發】 [illegible]

## 晉州技藝創立記念

【晉州】진주기예학원(晉州技藝學園)은 [illegible]

## 鑛業振興精神喚起

【忠南支社發】 [illegible]

## 忠南道民貯蓄目標 今年度에五百萬圓 昨年보다百九十萬圓이增加

【忠南支社發】충남도민이 금년도에 저축할 목표는 [illegible] 오백만원 [illegible]

## 全州府全交通量

【全北支社發】교통량조사는 도의 [illegible] 교통량을 일제히 조사 [illegible]

## 醫師試驗合格者 二部와科目合格者決定

소화십오년오월에시행된조선의사시험 제이부시험에합격된 합격자씨명과 과목합격자는다음과갓다

左記(受驗番號)

一、第二部試驗合格者
林永燮 金泰勳 大西興 松井 [illegible] 洪炳官 李商榮 金利起 [illegible] 山口佳夫 金內培 [illegible] 柳榮世 [illegible] 光 [illegible] 久野益三 金庚熙 [illegible] 金榮洙 徐洪鎭 尹洪鎭 [illegible] 金賢瑞 金順熙 金在吉 金 [illegible] 洪貞燮 朴普圭 朴海龍 田 [illegible] 尹志煥 金明權 崔元壽 [illegible] 申鴻植 徐正勳 黃 [illegible] 中井義光 津野 印貞植 [illegible] 朴桂洙 吳在鎬 鄭鴻行 [illegible] 金東觀 鄭萬稽 [illegible] 金貞洙 田原 松 [illegible] 崔相奕 金松木 [illegible] 車重鎬 [illegible]

二、科目合格者
(第四九〇號 ～ 第九三四號 및 各科目: 外科、內科、産科、眼科、衛生、病理) [illegible]

以上

## 社告

今般本社에서左記와如히支局을設置하엿사오니照亮하시압
位置 慶南咸陽郡守山面
守山支局長 曺有碩
朝鮮日報社 白

## 社告

▲六月八日 燕岐 公州 知事
▲同九日 大田 論山 同上
▲同十一日 天安 牙山 同上
▲同十二日 唐津 地原 [illegible]
▲同十四日 瑞山 同上

右新任 位置 平北義州郡義州邑內 義州支局長 俊白川秀

今般本社에서左記와如히支局을變更하엿사오니照亮하시압
統營支局 位置 慶南統營邑內 變更 昭和十五年六月一日
支局長 方正杓 右新任
支局長 金英璟 右解任
朝鮮日報社 白

謹告
集金員 韓福述 右解任
總務兼記者 高永綺 水同支局 右新任
統營支局 白

新參觀任命
木浦府大正町十四番地
木浦支局 白

## 第七回 畿湖蹴球大會 永登浦

▲時日 六月一、二、三 三日間
▲場所 永登浦放鍋臺運動場
▲參加金 各團體四圓
▲觀覽無料
◇主催 朝鮮日報社永登浦支局

## 第二回 全朝鮮弓術大會 仁川

▲期日 五月卅一日、六月一、二日
▲場所 仁川府桃山公園武德亭
▲大會參加金 三圓
◇主催 仁川武德亭
◇後援 朝鮮日報仁川支局 仁川商工協會

## 第十一回 中朝鮮軟式野球大會 水原

▲時日 六月十五、十六兩日間
▲場所 水原公設運動場
▲申請場所 水原運動俱樂部、水鄕堂
▲申請期日 六月十二日까지
▲參加金 每團體金參圓
◇主催 水原運動俱樂部
▲後援 朝鮮日報社水原支局


百補丸은 世界的强壯劑로判定!

警報!
# 夏節엔 健康이危險

●豫防과治療에 百補丸을쓰라!

一、夏節이되면 肉體와精神이 疲勞하여 衰弱體는危險에 빠지게되고 健康體는虛弱하여집니다
二、肉體的疲勞 精神的疲勞를 防止하며健康한몸이되려면 抗病力을길러야됩니다
三、抗病力이라는것은 胃腸이 튼튼하여飮食物을 잘消化시키고 또 血液과 精氣의循環이 活潑하여 百病의侵入을 擊退시키는힘입니다

●補藥의選擇
四、補藥中에는 一時的若干의 刺戟으로消化機能을衝動시키어서 多少消化가 잘되게하는 藥이잇스며 又는胃腸을 刺戟하야虛腸을生케하는事有하니 이런藥은 도리어危險합니다 服藥을中止하면服藥前보담 오히려 症勢를惡化시킵니다
五、故로服藥하시려면 根本的으로 身體組織을 뿌리채휘둘추어病根을 삿삿치러버리고四肢百體에 新活力을 주며五臟六腑에 霹靂的革命作用을이르키는百補丸을쓰시요

●百補丸은임이
六、世界的强壯劑로判定되여滿洲支那는 勿論歐米各國에서 注文이遝至하며朝野名士의實驗濟保證品임으로藥效의卓越함은事實이確實합니다
七、此藥彼藥을歲服하는것은金錢의浪費요 病勢의助長이오니 服用家全部가證明하는百補丸을곳쓰시요 ●期必코健康하여집니다

# 百補丸

價藥
百補丸 一劑拾圓
婦人百補丸 一劑七圓
少年百補丸 一劑五圓
進呈 無代 어느것이나三劑以上 共同注文하시면周旋人께一劑를無料添呈

金게納無料進呈 朝鮮日報讀者優待券
一、夏節이되면 저 서리나는몸의것이大流行합니다
二、그러나今年은 희제에百發百中하는名藥인 金게納賣品이 어느藥房에나 엇서서販賣합니다
三、本社는夏節의 百補丸愛用家를爲하여 販賣하고 僅少한金게納을 無料進呈합니다
四、六月末日까지百補丸注文하면서 優待券添付하는人士에게 金게納一圓分無料進呈합니다
五、金게納品切時는婦補丸一圓分代送함
(品切前에速히注文하시압)

자랑하는 百補丸의 効力
一、氣血이虛弱하여 貧血이되고 形容이창백하고全身이衰弱하든
二、性慾이즐고 手足과下초가冷하고 肢節痛으로고생하든
三、口味가업고 消化不良과체중속병으로고생하든
四、四肢가勞困하든 肺가弱하여 元氣와 活氣가업고 허리가아프고
五、神經이 衰弱하여 머리가 무겁고 精神이흐리고記憶力이不足하든
以上의病勢는 早老衰弱症狀이요 長壽藥과 [illegible] 오니 一日速히 百補丸을服用하여 씩씩한 靑春이되시요
六、筋骨이 흐늘하여지며 氣血이旺盛하여지고 힘이 생기고 頑惜力이됩니다
七、消化不良과체증 속병가튼것은 어느때인지도모르게업서집니다
八、눈이밝아지고 精神이조와지고 皮膚가 윤택하여지고 血色이조와집니다
九、全身 五장六부를 다實보하며 참말完全히陽腎을補하여 腎臟이增加되고 弱氣가大旺됩니다
十、過飮過色 ホルモン不足으로因한 腦及性神經衰弱人에게 더욱速効합니다
十一、長久連服하면 精力絶倫하여 一生을 無病健康한몸으로 不老長壽하실수잇습니다
十二、年久咳嗽와 오랜淋疾도消滅됩니다

調經胞胎 婦人百補丸 補血强壯

平和堂株式會社 內ルビ 百補丸株式會社
京城堅志町五一・電光六二三三・六三三一・三三〇番・振替京城二六五五番

長篇小說

# 青春茂盛 【68】

李泰俊 作
鄭玄雄 畫

다시붙나비 (六)

은심은 대답은 안하고 얼굴만 좀 들어준다.

「세상사람이 다 내게 등졌던 전두 은심만은 내안에서 나오는 내답을 기다려줄듯 싶섰소」

「……」

「은심에게서 내편지가 반환돼 왔을때……그때 내 고민은 오늘 이때까지 쑥곳 계속돼온거요」

「선생님!」

은심은 눈을 꽉 감는다.

「아무런 이러케 날 잇지 안쿠 이러케 멀리 차저와 준건, 그동안 내가 당한 고민은 너무나 갑시 싸게, 얼마나 지금 난 행복인지 모르겟!」

「선생님! 전…」

「모두가 득수의 연극인줄 이내 알엇기만 그 죄악속에 갈시해 잇는 불상한 사람부터 구해보겟단 하나님의 뜻으로 엿고, 결국 그를 사랑해기때문은 안요 내가 사랑하건, 오늘까지 사랑하고 잇는건, 또 아프로 영구히 사랑할수 잇는 사람은 은심 한여자뿐이요. 이건 하나님 아페 얼마든지 떠떠이 웨칠수 잇는 내 생활속에선 가장 큰진실이요」

「선생님? 계달부터 뜨이수세요」

「……」

「죄다… 파결… 이저수세요」

「네?」

「접 기난 일년동안 가지신 래도처럼… 절 문제시하지말어 주세요 인전」

「네? 그랄 허러 오신건가요?」

「전…저는…」

「네?」

「선생님 여기 게실줄 전 몰랏세요?」

「……」

「전 선생님 뵈러 여기 온거…아니야요」

말하는 은심이나, 듯는 치원이나 다함께 파라케 질린다.

「전 어디 가는길인데 전부터 정신일 잘 아니까… 선생님 여기서 뵐줄은…」

「어디 가시는길에?」

「네」

「……」

다시 한참 침묵이 지난다.

「어디 가시는?」

「네…미국 좀…」

「미국! 학교는 졸업했게오?」

「네」

「미국 공부 가시는군요?」

「……」

은심은 대답하지 못한다.

「미국 어느 학교입니까?」

「뽀스톤으루…」

「뽀스톤대학! 조흔데로 가시는군요」

「뭘 전공하시나요?」

「……」

은심은 눈물부터 글성해진다. 글성한 눈물이 뚝 떠러지더니,

「절 여기서 만낫거니 말어주세요」

「……」

「전 선생님 못 뵙구두 여태 살어왓구요…또 선생님께서두 여태 아무런친도 안케지내오신거니까요」

「아무런친두 안케?」

「그럼 뭐야요?」

「……」

「절 차즈시러 잇서요?」

하고 은심은 치원을쏘아본다.

치원은 아모말도 못한다.

「견듸고 살만한거면 이저버리고 사는게차라리 올하요」

「……」

「여기서 뵙는건 우연이야요 전 미국 가는길이야요 선생님차저 온거렘 뭐하러 아니라고 그래요」

「……」

「젊은사람을 생활이 자발식이 아니구 우연히더나 지배되는건 사람보다 더히거다도 결코 영광일수업세요」

치원은 잠삭고 일어섯다. 자기방으로 와다.

현관을격한 조고만 사조반방, 우리에 따로가진 서무소리를 통하지못하는 외로운 신생처럼 잠잠한채 한시간 두시간 세시간 네시간이 지나오정때가 되엇다.

그제야 치원은 방문을박차듯 열고박그로 나와다.

구두를 신고 현관을나서는때다.

「선생님?」

은심이가 부른다.

은심은 자기가미국으로 가는내용을 바른대로 말해버리는것이 올타고 생각되엇기 때문이다.

그것이 자기와 약혼한 「쵸-지·한」에 대한 예의도되고자기 자신의 원치원에서 대한미련을 제어하는힘도 될것이라 미더지기때문이다.

「선생님어디 가시나요?」

「바람좀쐬러구요」

「저두요」

하면서 은심은 따라나선다.

---

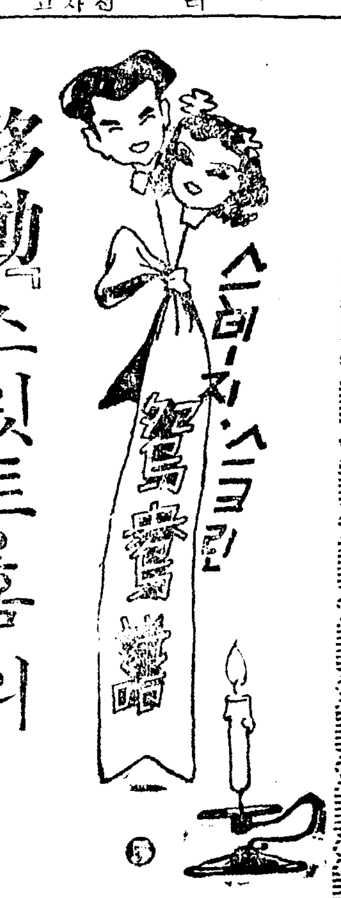


# 移動「스윗트·홈」의 ""꿈""조차""故鄕""이""그리""웁다""

★ 金斗燦 朴永信 班

남편도 부인도 다 가치 가튼 무대에서 연극을 하는 「컴비」로서 우리는 극단 아랑(阿娘)의 김두찬(金斗燦)박영신(朴永信)두분을 들수잇다.

남편도 부인도 모두 건장한 체격이고, 성질도 어느 한구석에나마 괴막스러운데가 업시 똑가치 순순한 「컴비」다. 한동안 동양극장(東洋劇場)에서 연극을 하다가 작년에 새로운 극단 「아랑」이 생기게되자 두분이 똑가치 이곳에가담하여 오늘에이른, 말하자면 극단의명 「컴비」인것이다.

극장으로 들어설때도 똑가치 어깨를 겨누고 들어가고 연극이끗나서 집으로돌아올때도 역시 나란이 들어가고……우선 이들부부의 금슬이 [illegible] 부부에게는 이것이 가장 유명한소문이다.

「그러케 두분사이가 조다는것을 들엇는데 어디재미잇는 이야기좀 들려주십시요」

하니

「뭐 별말슴을…뭐 억그제 결혼햇나요 새삼스럽게 조코 나쁘고가 어디 잇습니까 그저 저사람은 나를밋고 의지하고 나역시 저사람을 동무로 알고 살아가는게죠」

이것은 부군 김두찬의 이야기다.

송월정(松月町)어떤거리골목 얼마쯤 가노라면 이들의 다락한 다정을 차즐수잇다. 아침 저녁으로 이들이 쌍쌍이 어깨를 겨누고 이 송월정 언덕을 오르나리다하여 동네에서는 한이야기꺼리가 되어잇다. 말하자면 동네에서도 소문이날만큼 그들은 그만치단경하고 은근하고 재미잇는 부부인것이다.

「떡이 괴하는 말슴이시지 「아랑」에서 두분의소문이 여간 아니시든데──」

하고 부군의 털미를 지프니까 그제서야

「글세요 그저 차음부시그럭저럭 지내죠.」

한다. 김씨는 어디까지나 치착한 남편이고 사람조흔 성실의 소유자다.

「아이, 우리가튼 어런 늙은양수가 재미잇스면 얼마나 재미잇겟세요. 이 얼굴 좀 보세요. 원동 주름살이 아내요.」

부인이 여페서 듯고 잇다가 한마디 던지고 힝긋 처다본다. 그러나 얼굴에는아직도 주름 하나 업는것을 보아서, 그들의 변명이 아무런 효과를나타내지 안는것을 느꼇다.

×……×

「소생 둘?」

「모두다섯이얘요」

「극에에 나가실때는 어떠커십니까」

「모두 유모를 대세군」

다섯 애기를 모두 유모를 대서 키웟다는 부인의말에 어딘지 모르게 쓸쓸한 표정이 떠돈다. 아버지도 어머니도 모두 극장으로 나가고 안게시면 집이남어린애기는얼마나 쓸쓸할가.

「애기들이 퍽쓸쓸해 하겟습니다그려」

「그러케도안허요. 인제들은 모두 저이들도 "나레루"해서요.」

「무대에서 아버지나 어머님께서하시는 연극을보고애기들은 무슨 평이래도 합니까.」

하고 이번에는 부군 김씨에게 물으니

「천만에요 통 우리집아이들한테는 우리들이하는연극은 보여주지안키로 되어잇답니다. 그걸 [illegible]보여주어서는될말입니까.」

하니까 부인 영신씨도

「당최 뵈어주지 안허요. 패니 그랫다가 조치안흔인상이나 가지게되면 어쩝니까.」

하고부인은 부군과가치 마주보고웃는다.

×……×

연극을하는사람의 모성애나부성애란 알고보면 보통다른사람의 [illegible] 갑절이나더한것인지 모른다. 생활을 위해서 혹은 연극예술을 위해서비록 부부가 모두「스테-지」에나가 엇지만 오직 어린것을잘키우자 바른대로 인도하자하는 어버이의 생각은나를업는듯하다. 극단아랑은 그러니까 그들의 제이의 가정인것이다. 한달이면 한달선부를 지방에서 지방으로돌아다니게 되는그들에게 잇서서는 사실말하자면 가정이란 그다지 정든장소인것갓지는 안타.

「집안에 잇슬때와 또는지방에 나가 여관에 잇슬때와 어느편이 편하십니까」

하니까 이번에는두분이똑가치

「그야 집안이 제일이죠」

한다 지방에서 지방으로 다닐때에는 한시도마음을 떠나지 안코 걸리는것은 집안이고집안의 어런아이들이라한다. 비록 일을위해서 오늘은 평양 내일은대구! 이러케 떠돌아다니지만 마음만은서울의 「우리집」에가 잇다는것이다. 「스윗트·홈」이란 이들에게 잇서서는 유랑의 장소인것이다이동(移動)「스윗트·홈」이라고나 할까.

「참 어디 약속을해노코」

부군은 시게를 처다보며 당황해한다. 기자는 얼른둔치를재고 자리에서 일어낫다.

영신씨는 얼른마루로 나서부군을 따라나가 구두내노코 (송신을하기시작햇다.

---

# 趣味娛樂

## 市場을이저버린 ""米國映畵界"" ·새로운製作方針을聲明·

종래의 미국영화시장 이어 구라파와 동양방면에 전쟁이 폭발하고보니 미국의영화수출은 곤경에 빠지고잇다. 미국영화생산의 표준을 해외에다 두엇던만큼 현재의상태에서 맛는영향은 심상치안코 이회사책에 머리를 앓고잇든데 미국상무국(米國商務局)에서는 이문제에 대해서적극방침을가르치수며 그나말로 만천사람 닥지안흔 말을하고잇다.

×……×

「세계정세의 변화는 영화애상의 취미도 일변하고잇다. 아직까지는 「로맨티」한것 전기물(傳記物)을 만히 써지만 금은 그것보다도 회국이나괴히극(怪劇)또는 전시기로에 맛는 가볍고 명랑한이야기가 맛는다. 전쟁하는 어떤나라에서는비참한것 그리고 너무이론적인것을 금하고잇다. 우리미국 영화업자는 얼마간 그런사람의 희망을고려하고 그들을 만족시킬 명랑하고유쾌한영화를 제작해서 수출할것이다.

## 一幕喜劇과俳優 ""無理한努力을말자""

▼…喜劇을 천착한 의미에서 희극(喜劇)이라면 흥행시켜을 재이차로 돌리고 우선 그곳에이떠한『이데』를 집어너코 살리생경한것으로 아는수가만타。

▼…그리고 한편 흥행난에서 말하는 희극이라는것은 자칫하면 보기에 너무도 저급한것을 이르기쉬운것이다。그러면 이러한극단의 해석을 어떠케하면 똑바르게 바로잡을수는 업슬까。

▼…문제는 여기에 잇는것이다。그러나 우선 희극(喜劇)하나만을 따로 떼어가지고 생각해보아도 흥행극의 그것은 너무도 내용이 업는것을 가지고 억지로 손님의 웃음을 자아내려고 연기자들이 고심하는것을 우리는 엔사리 그의 무대에서 차자낼수 잇는것이다。

▼…그들은 내용이 업스니까 그저 말과 동작으로만 웃기려고 보기에 딱한정도에까지 과장을하고 심지어는 대본에업는『세리후』와『애교』를 감행하는것이다。물론 얼마간이라도 교양이 빈약한 계급의관중에게서는 어떠한 연극 아닌 연극에 박수와갈채를 밧기도 무릇다。그러나 그것은 아무런 명예도못된다。자랑도 못되는것이다。아무리 흥행을 목적으로한흥행극이라해도 이러케되면 장래가 암담한것이다。

▼…나는 무어보다도 일반 연극단체에 잇서서 무슨 물건을 팔때 덤가치 삼막 사막짜리를 내걸고 거기다 또 희극이라는 일막짜리를 덧붙치는데 항의를 하고십다。반드시 일막짜리 웃음꺼리를 본으로 노하야 구경군이 오다는것도 아닐것이다。그렇비해야 어려한 폐로운 무대를 꾸미지안하도 조치안흘까。

▼…이러한 폐어한 희극으로말미암아 첫째 배우들의연기를 버린다는것을 알아야한다。배우는 무대에 나가서 「그저 이것은 희극이니까 함부로해도괜찬다」는 생각에서 마음대로 웃음이고 지껄이게된다。

▼…이러한 절제업는 연기를 한번 두번 세번…거듭하는사이에 자기도 모르게 서글픈『만네리즘』에빠지게된다는것을 깨다라야한다。

雙Q生

---

★ ""歷史""스틸展 …四日부터·丁子屋

오는사일부터 경성보송극장(京城寶塚劇場)에서 봉절하기로된 일활(日活)의대작『역사(歷史)』의 『스틸』전람회는 사, 오, 유사흘동안 정자옥(丁子屋)사교실에서 개최하기로되엇는바 출품은 사백여점이나 달한다고한다.

## ""朝映의新人"" 玉玲安孃

조영(朝映)에서는 의정부(議政府)촬영소의 완성과아울러새로운인재를 모하의외의 큰수확을본 모양으로 크게수목을 껄고잇거니와 방금안석영(安夕影)감독의 신작을 준비중 배역에잇서서 적당한 신진여배우를 찾기애극력수선하던바요즘에 이르러 과거조선영화 여배우의 「타입」을깨트린 신인을 발견하엿다한다. 어신진여배우는 마천안영옥(安玲玉)양으로 경기고녀(京畿高女)를 작년봄에 졸업한 서 문학의소양과성의에도 풍부한 재질이잇다한다.

(사진은安玲玉양)

## 게리-그랜트 ×××新作着手

「헐리웃드」에 수만흔 미남자중에 「게리-그랜트」처럼 양심적으로 활략하는 배우는별로만치못하다. 사실그가 주연하는사진을 잘보면 늘변한성격을 나타내고잇다. 그랫고 「머지휴일」이 그랫다. 그의 「세리후」에는 늘진리가 풍겨잇다. 그것도 그럴것이 「로뷰서-」나 갈튼이 배역을 정해주어도 보통영화가튼때미련업시 사양하는것이 이라한다. 그러나한번 마음에 들어서 마터버리면 그역을소화시키려고 노력을 애끼지안는다한다. 그러기에 그는지식계급에게 「히트」하는것이다. 그리고 그는한양록변간 소위

## 週末映畫

◆明治座 松竹映畫『水戶黃門』

◆黃金座 東寶映畫『豪傑人形』『에노켄』의『十夜人』

◆京城寶塚劇場 日活映畫『大江戶百鬼』『大進軍』『춘회라다』等

◆大陸劇場 松竹映畫『나에게 明日이잇다』作畫『娘ょなぜ逆ふか』

◆東洋劇場 漢城新人劇 李??芳作『나는孤兒요』

◆京城劇場 新興映畫『天然다다』

◆第一劇場『제군』映畫『巨人』『고레-무』東寶映畫『家庭日記』

◆新富座 米映畫『三人의 死刑囚』東寶映畫『若い仲間』新興映畫『江戶奴侍』

◆優美館 松竹映畫『강』『愛情一筋道』『姬君大納言』新興映畫『日の丸行進曲』

◆浪花館 作畫『키네마』映畫『아리랑』(第三回)

## 海外珍聞

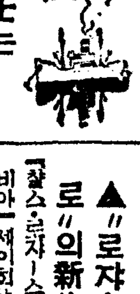

미남사역이라는 배역을 버서나려고 열심이다. 근일공개할 「빈아」의 『푸랑크、로이드、푸로듀-샤』에서 제작할 『자유의혼(魂)』에 출연키로 쾌히승락햇다. 어영화에서 그는 「맛트 하-와-드」라는 호칭으로 만나며 조하지낸다고한다. 이야기는 아직 자세히 모르나 그의 연기가 기대된다.

## 捕虜된兵士는 放送을嚴禁

독일군의 맹진으로 하여금 영국의 항공병은 상당히 독일군에게 포로가되엇는데 포로가되는경우에는 영국병정으로서 어떠케해야할것인가에 대해서 엄중한지시가 영국공군과 영국파견병의 상병에게발포되엇다. 첫째포로가된 영국군인은 독일의선전을 위하여서자에게 방송을하도록권한다. 그러한경우에그수제가 어떠튼지간에『마이크』를통해서 이야기할 명령요구내지 권고를거절할것이다. 둘째는 국제법에서 정한대로 관성명(官姓名)만 말하고소속대(所屬隊)부대(部隊)명(軍名)은 밝히지말것 만방포로의 이름을 그소속국에다 알리는국제법의 기정오바꿈 피전국가에 실시될듯하나 지금까지의 경험에의하면 독군에게포로된날부터 대개 영국방성(英國防省)으로 [illegible]간마에 보도지한다고한다.

## ▲""로자-스·푸로""의新作

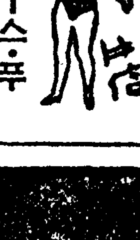

「찰스·스푸로」의 「그랄비아」 제이회작품은 「아이란드」에 「제인·아담스」와 ""할·후우쓰""로결정 오월말부터 촬영을시작하게되엇다.

## 家庭時間 (一日午後一時十五分) 家庭의注意 清凉飮料와 韓龜東

날이더워갈수록마시는기회가 부쩍늘어가것습니다. 이때를당하여 저는청량음료수란 어떠한것인가、그 종유 기원발달의경로 제조법의 개요와맛그것이우리의 인체에 작용하는효과가치등에대해서 약술하고 다시 청량음료수에관한위생상주의도 몃가지말슴드리겟습니다.

## 女流文人의밤 (一日午後八時半)

(一)『地脈』의一節 崔貞熙

(一) L의殯 毛允淑

(一) 蒻子 京城放送 李??

오늘은 특히어른분이의 청신한바람을 보내기로햇습니다. 시인모윤숙씨의『L의殯』은 정히이때에 마즌계절의 수필이오『地脈』과『蒻子』는다가치 여류의손을빌어서 비로소될수잇는 소설이며 여러분은 주의가튼조장을 작자자신의 어릅다운음성을통하여 듯는이허귀한 기회를 노치지마시오.

## 月例訓話 (一日午後六時半) 自然界에서배울것 培花高女校長 李德鳳

자연계는 매우광대하여 우리의마음을 너그럽고 고상하게할수잇습니다. 그러나 그광대한자연계는 일면 어떠케나 미묘하고 정밀한지 모든심오한학문의 교단이기도합니다. 그래서 이위대한 대자연의감화를 밧지안는사람은 업습니다. 그러나사람은 그반면에는 자연을정복하여 문화를 건설하면서 진전하여나가지안는면 아니되는것이옵시다.

## 講演 (一日午後八時) 獨逸의國民性 李克魯

대강다음과가튼 항목하에독일의국민성에 대해서 말슴드리고저합니다.

一、신화에서본국민성

二、철학사상에서본국민성

三、실생활에서본국민성

四、독일민족의종교성 과학성 용감성 애국심등

五、대자연을사랑하며 등산합수을 조하하는독소대의 경신파생활

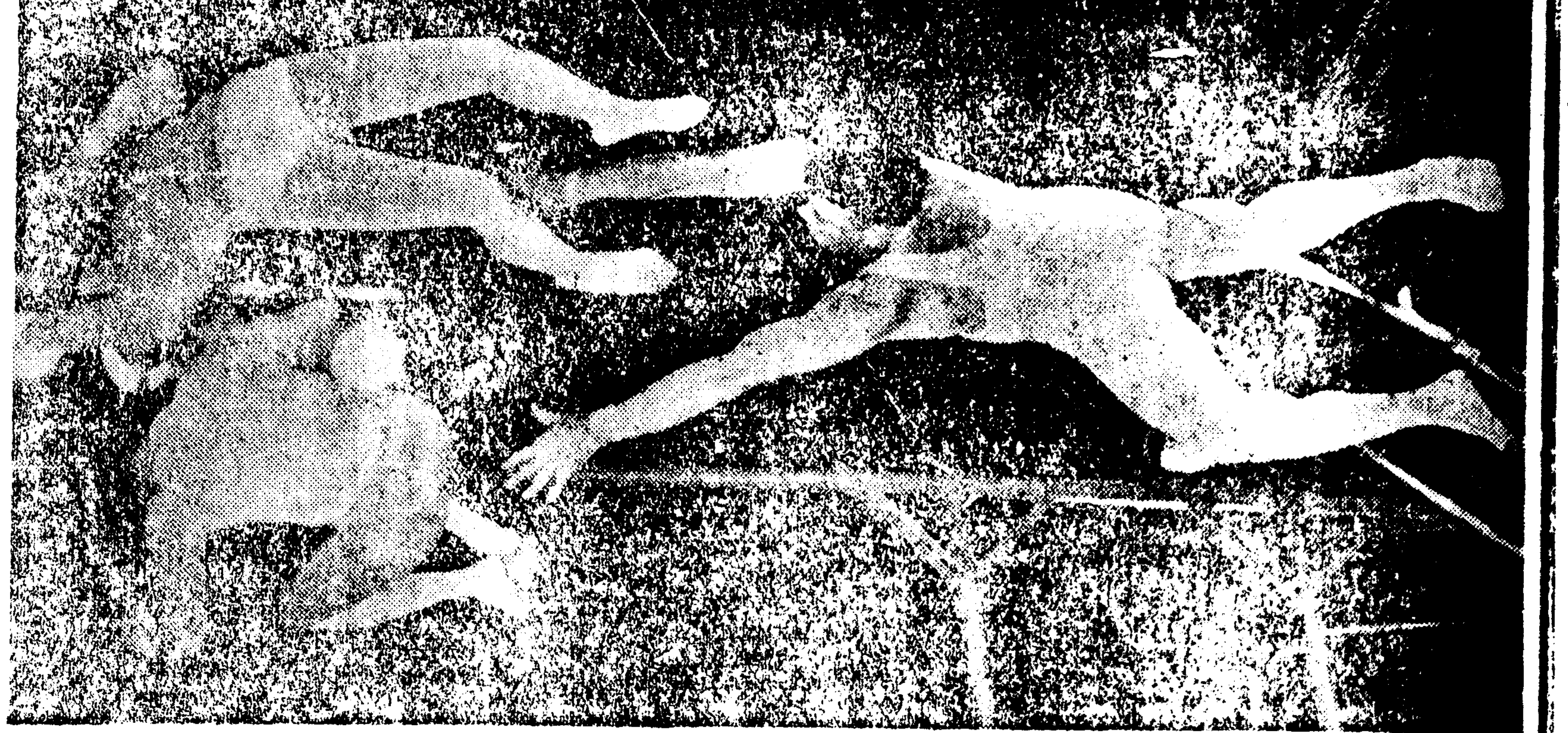

◀……「써-커」의스릴…… [illegible] ……▶

## 라디오 六月一日(土)

◆午前六時(東)라디오體操 ◆同六時三〇分 宮城遙拜 ◆同一〇時三〇分 氣象通報 家庭메모 日用品値段 ◆正午(東)時報 氣象 오늘의 레코-드 ◆午後〇時六分 歌謠曲(레코-드) ◆同〇時三〇分 뉴-스 ◆同一時一五分 家庭時間『淸涼飮料와家庭의注意』韓龜東 ◆同四時 뉴-스 商業紹介 ◆同六時三〇分 月例訓話『自然界에서배울것』培花高女校長 李德鳳 ◆同六時三五分 어린이新聞 ◆同七時 週間情報 ◆七時三〇分 뉴-스 天氣豫報 ◆同八時 講演『獨逸의國民性』李克魯

▼女流文人의밤▲ ◆同八時三〇分 一、地脈의一節 一、蒻子 崔貞熙 毛允淑 李善熙 音樂伴奏 京城放送管絃樂團 ◆九時三〇分 뉴-스解說 ◆九時四〇分(東)時報 뉴-스 氣象通報

第一放送 ◆[illegible]

## 二日(日)

◆午前六時(東)라디오體操 ◆同七時 宮城遙拜 ◆同一一時五〇分 氣象通報 ◆正午(東)時報 오늘의 레코-드 ◆午後零時五分 俗曲 ……

第一放送 ◆午後零時五分(東) ……

---

## 新綠名局譜

### 魚腹에風雲小歇 黑一隅에難當白三家

觀戰記 權秉郁

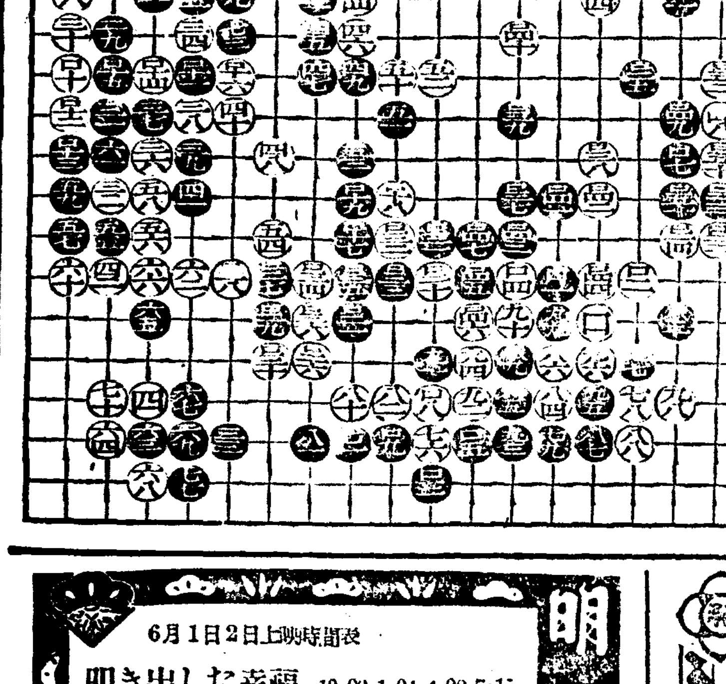

【10】 白 盧史楚・黑 金秉浩

大勢는 殆殆決定되엇다。뜻박게 黑一三七『戊十一』는 相生으로自己領城을 느리고 好意로 庚七압노 모두 其時不當이니 더 贊否할 餘地가업다。다음 黑一四二로 乃至 白一四六까지는 [illegible] ……

---

明治座 6月1日2日上映時間表
叩き出した幸福 10•00 1•04 4•08 7•15
ニユース 10•25 1•39 4•43 7•50
水戶黃門 10•45 1•49 4•53 8•00

大陸劇場 六月一日(愛國日)上映時間表
家庭の旗 10•30 2•28 6•50
忠次と頑鐵 12•06 3•54 8•06
娘よなぜ逆ふか 1•05 4•53 9•05

和信映畫館 六月四日ヨリ九日マデ 科學映畫 スーポーツ映畫

優美館 六月一日限リ 新興キネマ東京大作 愛情一筋道 新興キネマ京都大作 姬君大納言 日の丸行進曲

京劇 天祿 だんだら染 仇なさけ

東洋劇場 『나는孤兒요』

若草東寶 5月25日よりの上映時間表
ニユース 10•30 1•25 4•20 7•15
豪傑人形 10•40 1•35 4•30 7•25
大久保彥左衞門 11•55 2•50 5•45 8•40
譽れの土俵入 12•20 3•15 6•10 9•05

京城寶塚劇場 黃金座改め
ニユース 11•00 2•40 6•30
大江戶百鬼 11•10 2•50 6•40
大進軍 12•20 4•00 7•50
ニユース 1•10 5•00 8•30
春ひらく 1•20 5•10 9•00

第一劇場 巨人ゴーレム 家庭日記

新富座 三人の死刑囚 若い仲間 お江戶奴侍